



【ヒカンザクラ】

第42回成人祝賀奄美市地区対抗駅伝競走大会

1月11日(日)、第42回成人祝賀奄美市地区対抗駅伝競走大会が開催されました。時折小雨のちらつく寒空の下、各地区を代表する小学生から50才代のランナーたちが奄美市内を颯爽と駆け抜けました。沿道でのご声援、ありがとうございました。



【3連覇を達成した上方地区】



【小学生女子によるスタート。今年から住用地区・笠利地区も正式参加となりました。】



←本紙の折込みのアンケートにご協力ください。



アンケートについて…将来にわたっての本市のありべき姿、今後のまちづくりの方向性を明らかにするため「奄美市総合計画」を策定いたします。これに伴い、奄美市民を対象にアンケート調査を実施しますので、調査への御協力をお願いいたします。(アンケートは奄美市内全世帯が対象です)

今月のページ

- ◆ 申告受付日程表, 省エネ他 … 2面
- ◆ 新型インフルエンザ予防他 …… 3面
- ◆ 消防団表彰, 法律相談他 …… 4面
- ◆ コミュニティ助成実績他 …… 5面
- ◆ リサイクル, アヤビキ日記他 … 6面
- ◆ 全国学力・学習状況調査結果他 … 7面
- ◆ 健康大切に, 戸籍の窓他 …… 8面
- ◆ お便り紹介, 広報クイズ他 …… 9面
- ◆ 住用支所から …… 10面
- ◆ 笠利支所から …… 11面
- ◆ まちの話題 …… 12面

奄美市の人口・世帯数
 (推計)
 (平成21年1月1日現在)
 世帯数 20,578 世帯
 人口総数 48,892 人
 男性 22,674 人
 女性 26,218 人

平成21年度 市県民税及び国民健康保険税申告受付日程表

混雑を避けるため各地区ごとに申告受付日を設けております。下記の申告日程表をご参照の上、申告されてください。

※注意

①税務署の確定申告書が配布された方は、税務署にて申告を済ませられますようお願いいたします。

②期間中は本庁税務課内での申告は受け付けておりませんので、受付会場の方へ来られますようご協力をお願いいたします。



該当箇所を記入後、郵送されても結構です。

| 【住用町】 | | | |
|----------|---------|-----|-------------------|
| 日 時 | 集 落 | 場 所 | 時 間 |
| 2月16日(月) | 和 瀬 集 落 | 公民館 | 午前 9時30分～午前10時30分 |
| 2月16日(月) | 摺 勝 集 落 | 公民館 | 午前10時50分～午前11時50分 |
| 2月16日(月) | 川 内 集 落 | 生活館 | 午後 1時30分～午後 3時30分 |
| 2月17日(火) | 東仲間 集 落 | 公民館 | 午前 9時30分～午前10時30分 |
| 2月17日(火) | 石 原 集 落 | 公民館 | 午前10時50分～午前11時50分 |
| 2月17日(火) | 西仲間 集 落 | 公民館 | 午後 1時30分～午後 3時30分 |
| 2月18日(水) | 中役勝 集 落 | 区長宅 | 午前 9時30分～午前10時00分 |
| 2月18日(水) | 上役勝 集 落 | 公民館 | 午前10時20分～午前11時50分 |
| 2月18日(水) | 下役勝 集 落 | 公民館 | 午後 1時30分～午後 2時30分 |
| 2月19日(木) | 市 集 落 | 公民館 | 午前 9時30分～午前11時30分 |
| 2月19日(木) | 戸 玉 集 落 | 公民館 | 午後 1時30分～午後 2時30分 |
| 2月19日(木) | 山 間 集 落 | 公民館 | 午後 2時50分～午後 4時50分 |
| 2月20日(金) | 城 集 落 | 公民館 | 午前 9時30分～午前11時30分 |
| 2月20日(金) | 見里 集 落 | 公民館 | 午後 1時30分～午後 3時30分 |

| 【笠利町】 | | | |
|----------|-------------|-----------|---------------------|
| 申告受付日 | 受 付 時 間 | 受付対象地域 | 受 付 会 場 |
| 2月16日(月) | 9:30～11:00 | 喜瀬三区 | 公 民 館 |
| | 13:30～15:00 | 喜瀬一区 | 公 民 館 |
| 2月17日(火) | 9:30～11:00 | 喜瀬二区 | 集 会 場 |
| | 13:30～15:00 | 用安 城間 万屋 | へき地保健福祉館(公民館) 生 活 館 |
| 2月18日(水) | 9:30～11:00 | 辺 留 崎 原 | 公 民 館 |
| | 13:30～15:00 | 須 野 | 公 民 館 |
| | 15:10～16:00 | 川 上 | 地区振興センター 公 民 館 |
| 2月19日(木) | 9:30～11:00 | 宇宿 | 生 活 館 |
| | 13:30～15:30 | 節田 | 生 活 館 |
| 2月20日(金) | 9:30～11:00 | 土盛 和野 | へき地保健福祉館(公民館) 生 活 館 |
| | 13:30～15:00 | 平 土 濱 | 公 民 館 |
| 2月23日(月) | 9:30～11:00 | 手花部 | へき地保健福祉館(公民館) |
| | 9:30～10:30 | 前肥田 | コミュニティセンター |
| | 10:40～11:30 | 打田原 | 集 会 場 |
| 2月24日(火) | 9:30～11:00 | 用 笠利一区 | へき地保健福祉館(公民館) 公 民 館 |
| | 13:30～15:30 | 笠利二区 | 大笠利文化センター |
| | | 笠利三区 | 公 民 館 |
| 2月25日(水) | 9:30～11:00 | 佐仁1区 | へき地保健福祉館(公民館) |
| | 13:30～15:00 | 佐仁2区 | 学 舎 |
| 2月26日(木) | 9:30～11:00 | 里 中金久 外金久 | 学 舎 生 活 館 |

| 【名瀬各町】 | | | |
|----------|-------------|----------------------|--|
| 申告受付日 | 受 付 時 間 | 受付対象地域 | 受 付 会 場 |
| 2月16日(月) | 9:30～11:30 | 浦上町・浦上朝日町 | 浦上公民館 |
| | 13:30～14:30 | 芦花部, 有良 | 各 集 会 場 |
| | 15:00～16:00 | 鳩 浜 町 | 集 会 場 |
| 2月17日(火) | 9:30～11:30 | 有屋町・有屋・和光町 | 有屋公民館 |
| | 13:30～16:00 | 仲勝町・仲勝 | 仲勝公民館 |
| 2月18日(水) | 9:30～11:30 | 大 熊 崎 原 | 公 民 館 |
| | 13:30～14:30 | 小 湊 | 集 会 場 |
| | 15:00～16:00 | 名瀬勝, 西仲勝, 前勝 | 小湊僻地保健福祉会館 |
| 2月19日(木) | 9:30～11:30 | 伊津部勝, 朝戸, 西田 | 各 集 会 場 |
| | 13:30～16:00 | 根瀬部, 知名瀬, 里 浜里町, 平松町 | 各 公 営 住 宅 集 会 場 |
| 2月20日(金) | 9:30～11:30 | 朝仁・朝仁町 | 児 童 館 |
| | 13:30～16:00 | 小 宿 朝 仁 新 町 | 公 民 館 集 会 場 |
| 2月23日(月) | 9:30～11:30 | 小 浜 町 | 伊津部地区分館 |
| | 13:30～16:00 | 長 浜 町 | 唐浜集会場 |
| 2月24日(火) | 9:30～11:30 | 佐大熊町(上) | 集 会 場 |
| | 13:30～16:00 | 佐大熊町(下) | 公 営 住 宅 集 会 場 |
| 2月25日(水) | 9:30～11:30 | 真 名 津 町 | 市営住宅集会場(名瀬中学校裏) |
| | 13:30～16:00 | 平 田 町 | 生 産 住 宅 集 会 場 (西 齒 科 向 い) 平 田 集 会 場 (浄 水 場 下) |
| 2月26日(木) | 9:30～11:30 | 春 日 町 | 市 営 田 雲 団 地 集 会 場 |
| | 13:30～16:00 | 古 田 町 | 春 日 集 会 場 (ス ト ア ノ ブ 向 い) 四 谷 地 区 分 館 |
| 3月2日(月) | 9:00～16:00 | 入 舟 町 | 奄美市役所4F大会議室 (本庁舎4F) 3月2日から3月16日(土曜、日曜は除く)の期間中は、午前9時から午後4時まで申告を受け付けます。 (ただし、午前11時30分から午後1時の間を除きます。) あらかじめご了承ください。 |
| 3月3日(火) | 9:00～16:00 | 金久町・末広町 | |
| 3月4日(水) | 9:00～16:00 | 矢之脇町・石橋町 | |
| 3月5日(木) | 9:00～16:00 | 塩浜町・久里町 | |
| 3月6日(金) | 9:00～16:00 | 幸 町・柳 町 | |
| 3月9日(月) | 9:00～16:00 | 永田町・小俣町 | |
| 3月10日(火) | 9:00～16:00 | 港町・安勝町 | |
| 3月11日(水) | 9:00～16:00 | 伊 津 部 町 | |
| 3月12日(木) | 9:00～16:00 | 井 根 町 | |
| 3月13日(金) | 9:00～16:00 | | |
| 3月16日(月) | 9:00～16:00 | | |

※お住まいの地区の申告受付日に都合のつかない方は、上記の日程で都合の良い日に申告されてください。(住用町地区及び笠利町地区も同様)



【ポストスターの部入選】
 奄美 すみよい地球の第一歩
 朝日小学校4年 福田 董
 奄美 すみよい地球の第一歩
 朝日小学校6年 米田 舞子

【標語の部入選】
 第3回「住みよい環境を守る」
 標語・ポストスター優秀作品紹介
 「3Rまなびあいブック」より
 環境省

みかんの皮でお手入れ楽ちゃん
 省エネ豆知識シリーズ46
 3R(リデュース・リユース・リサイクル)にもつながり、また節約にもなる、ちよっとしたくらしのアイデアを紹介いたします。みなさんも試してみてください。いかがですか。
 みかんのような柑橘類の皮には、リネンやペクチンなどの汚れやにおいを分解する成分が含まれています。この皮をひたひたの水に入れて煮出せば、洗剤の代わりとして使用出来ます。さまざまな種類の洗剤を買わずとも、畳の黄ばみ落とし、フローリングのツヤ出し、浴槽用の洗剤、キッチン周りもひどい油污れでなければ、これ一つで十分です。
 魚焼きグリルには、魚を焼く前にはあらかじめ中に入れた水にみかんの皮を入れて使い、冷めてしまわないうちに洗うようにすれば、お手入れが楽になります。

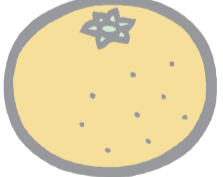

奄美市への寄附状況
 平成21年1月15日現在の寄附状況をお知らせします。皆さまからの温かいご寄附に心より感謝申し上げます。

(単位:円,人)

| | 申込額 | 申込者数 |
|---------------|-----------|------|
| 世界自然遺産登録推進寄附金 | 744,000 | 18 |
| 一般寄附金 | 1,964,000 | 29 |
| 計 | 2,708,000 | 47 |



飼い犬の登録・変更・抹消手続きはお済みですか?
 新たに犬を飼った場合は、狂犬病予防法により、飼い犬登録の手続きが義務づけられています。未登録の犬の飼い主の方は、登録手続きを行いますようお願いいたします。
 また、譲渡などで飼い犬の所有者が変更になった場合や飼い犬が死亡した場合にも、同様の手続きが必要となりますので、窓口での変更・登録抹消手続きを行ってください。
 特に、登録されたままの高齢の犬が多数いますので、登録抹消の手続きを行っていない飼い主の方は、抹消手続きを行ってください。
 名瀬総合支所 環境対策課 52-1111(242)
 笠利総合支所 市民課 63-1111
 住用総合支所 市民課 69-2111

新型インフルエンザの予防と対策

新型インフルエンザは、いつ発生するかわかりません。新型インフルエンザの流行により大きな健康被害やこれに伴う社会的影響も甚大となります。

奄美市においても、新型インフルエンザ患者が流入する可能性がありますので、国及び県が作成した新型インフルエンザ行動計画を踏まえ、市として実施すべき具体的対策として、昨年11月に「奄美市新型インフルエンザ対策行動計画」及び「新型インフルエンザ対応マニュアル」を作成しました。

いざという時に感染しないために、また、感染から家族を守るためにも、日頃から一人一人が新型インフルエンザの予防対策や感染拡大防止について学び備えておく必要があります。

新型インフルエンザとは…?

毎年冬場に流行する通常のインフルエンザとは違い未知のウイルスにより発生するため、その症状はわかりませんが、近年東南アジアを中心に鳥インフルエンザウイルスが接触などにより人に感染し、人や豚の体内でウイルスが変異し人から人へ強い感染力を持った、まったく新しいウイルスの出現により爆発的な大流行を起こす可能性があります。

通常のインフルエンザよりも急速に感染し、大流行（パンデミック）を引き起こして社会機能がマヒする可能性があります。新型インフルエンザに効くワクチン等もないため重症化すると死亡する可能性もあると考えられています。

感染を予防するために

新型インフルエンザは感染者の咳やくしゃみ痰などの飛沫に含まれるウイルスを吸い込むことにより感染するのではないかとされています。またウイルスが付着したものをさわった手で、触ることによって広がります。

沫の拡散防止に効果がありません。使用の都度捨てます。日頃からのうがいと手洗いが予防の基本になります。石鹸を使って念入りに手を洗って清潔なタオルや使い捨てのペーパータオルでふき取りアルコール消毒をします。また感染予防のために手洗いのための消毒液を控えましょう。

大流行（パンデミック）への準備

◎新型インフルエンザが日本国内で広がるときの準備

◎お問い合わせ先
名瀬保健所健康企画課
52・5411
奄美市役所健康増進課
52・1111（内686）

保健所に設置される発熱外来（県内で新型インフルエンザが発生したら設置される）に連絡し指示を仰ぎましょう。



ワクチンと抗インフルエンザウイルス薬

まだ発生していない新型インフルエンザに効果的なワクチンはありませんが、新型インフルエンザの鳥から分離されたウイルスを元に作ったワクチン（プレパンデミックワクチン）の製造が進められています。

また新型インフルエンザの治療薬として用いられている抗インフルエンザウイルス薬も県が備蓄をすすめています。



【12月に名瀬保健所で行われた新型インフルエンザ対策合同訓練の様子】

開始した時には

県や市町村の広報で自宅待機や、学校の閉鎖、感染予防のための外出の自粛等呼びかけます。

インフルエンザ対策の物品の備蓄

使い捨てのマスク（一人当たり25枚程度）、ゴーグル・破れにくい使い捨ての手袋・水枕・水枕・次亜塩素系漂白剤（消毒効果がある）、消毒用アルコール

食料品及び日用品

最低限2週間分程度備蓄する必要があります。大流行は日本だけではなく、海外でも同時に発生するため種々生活必需品が手に入らなくなる可能性があります。また感染予防のため出るだけ外出は控えましょう。

介護人手当の支給について

奄美市では、在宅の重度心身障害者（児）等の福祉の増進を図るため、重度心身障害者（児）等を介護している方に対し、介護手当を支給します。下記の要件に該当される方が申請の対象となります。

1. 対象者
次の(1)、(2)、(3)のいずれかに該当される方を在宅で3ヶ月以上介護している方で、3月1日を基準日として継続して介護されている方。
(1) 身体障害者手帳 1・2級に該当し、日常生活において常時介護を必要とする方。
(2) 療育手帳 A、A1、A2のいずれかに該当し、日常生活において常時介護を必要とする方。
(3) 身体または精神の著しい障害のため日常生活において常時介護を必要とする方。
2. 支給の要件
前項に規定する者及び介護人が、本市に6ヶ月以上住所を有し、重度心身障害者（児）等については、過去1年間、介護保険のサービスを受けなかった場合、当該介護人に支給します。
3. 申請書受付締切日
2月23日（月）
4. 支給額
年額 4万5千円（年1回支給）
5. 支給日
3月中旬支給を予定しています。（支給決定者へは、はがきで通知します。）



※昨年度支給された方は、封書（申請書入り）をお送りしますので早めに申請されてください。

- ◎問合せ及び申請先
- ・名瀬総合支所 福祉政策課 ゆうあい係：52-1111(606)
 - ・笠利総合支所 いきいき健康課 福祉係：63-2299
 - ・住用総合支所 保険福祉課 福祉係：69-2111(107)

奄美市認定一集落1フランドマーク決定！

市民のみならず公募したブランドマークに奄美情報処理専門学校1年前田 龍さんの作品が決定しました。今後、奄美市認定ブランドの証として、商品に貼る等の活用をいたします。

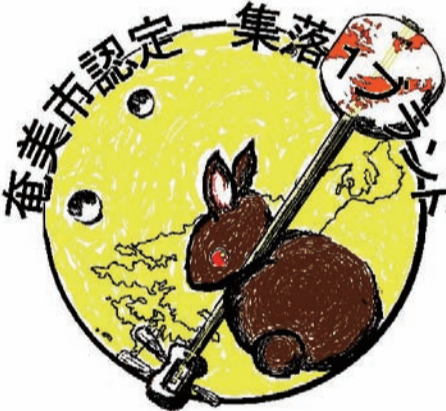

遺族基礎年金

| | |
|------------------|--|
| 遺族基礎年金が支給される場合 | 国民年金に加入中又は老齢基礎年金の受給資格を満たしている方が死亡した場合 |
| 遺族基礎年金の支給の対象となる方 | 1. 死亡した夫の子（18歳に達する日の属する年度末までの子が障害者で20歳未満の子）と生計を同じくしている妻 2. 死亡した人の子（18歳に達する日の属する年度末までの子が障害者で20歳未満の子） |
| 遺族基礎年金が支給される方の条件 | 死亡月の前々月までの保険料納付済期間と保険料免除期間を合わせた期間が被保険者期間の3分の2以上ある方、もしくは、死亡月の前々月までの直近の1年間について国民年金保険料の滞納がない方（保険料を納めている方や保険料の免除を受けている方） |
| 遺族基礎年金の支給額 | 792,100円（年額） |
| 遺族基礎年金の加算額 | 支給対象者の妻又は子へは、2人目までの子については、1人につき227,900円、3人目以降の子については、1人につき75,900円が加算して支給されます。 |

- （お問い合わせ先）
- 名瀬総合支所市民課国民年金係 TEL 52-1111 内線128~130
 - 笠利総合支所市民課市民サービス係 TEL 63-1111 内線21
 - 住用総合支所市民課市民サービス係 TEL 69-2111 内線103
 - 奄美大島社会保険事務所 TEL 52-4341

大熊土地区画整理事業保留地公売公告

- 1 保留地の位置**
(大熊地内)
 - 2 公売に付する土地**
街区番号：30
保留地番号：1号
地積(平方メートル)：133.89㎡
処分価格(円)：5,435,100円
 - 3 公売の方法**
一般公開抽選
 - 4 次のものは抽選に参加することができません。**
(1) 成年被後見人及び被保佐人並びに破産者で復権を得ない者
(2) 抽選に参加しようとする者を防げた者又は抽選の公正な執行を妨げた者
 - 5 買受申込み受付の期間及び場所**
期間 平成21年2月23日(月)から平成21年2月26日(木)まで
午前9時から午後4時まで。
場所 奄美市役所 都市整備課
- ※申込書の配布は平成21年2月5日(木)から奄美市役所都市整備課において行なっています。
- 6 抽選の日時及び場所**
日時 平成21年3月4日(水)
午後1時30分
場所 奄美市名瀬公民館2階会議室
 - 7 お問い合わせ先**
詳細については奄美市都市整備課管理係(電話 52-1111内線222)にお問い合わせください。
平成21年2月2日
名瀬都市計画事業大熊土地区画整理事業
施行者 奄美市
代表者 奄美市長 平田 隆義

市営住宅空家待ち状況

平成21年1月9日 現在

| 申込み住宅 | 待ち世帯 | 対象戸数 |
|-------|--------|-------|
| 佐大熊 | 243 世帯 | 590 戸 |
| 春日 | 69 世帯 | 316 戸 |
| 平田 | 107 世帯 | 140 戸 |
| 永田 | 56 世帯 | 30 戸 |
| 小浜 | 76 世帯 | 32 戸 |
| 浜里 | 219 世帯 | 240 戸 |
| 田雲 | 97 世帯 | 106 戸 |
| 真名津 | 129 世帯 | 70 戸 |
| その他 | 170 世帯 | 124 戸 |

※空家：住用地区戸玉(5戸) 見里(1戸) 市(1戸)

平成21年度から入居基準(所得が月額15万8千円以下)が変わります。

| | | |
|--------|-------|----------------|
| 名瀬総合支所 | 建築住宅課 | 52-1111(内線215) |
| 住用総合支所 | 産業建設課 | 69-2111(内線212) |
| 笠利総合支所 | 建設課 | 63-1111(内線30) |

サイバー犯罪に注意!

2月2日は、情報セキュリティの日です。

1. サイバー犯罪の被害に遭わないために

○パスワードは、容易に推測できるものを避け、定期的に変更しましょう。

○ID、パスワード、個人情報には、むやみに入力したり、他人に教えないようにしましょう。

○使用しているOSやウイルス対策ソフトは、常に最新の状態にしましょう。

○オークション取引は、相手をよく確認し、必ず代金着払い(代引き)にするなどの安全な方法をとりましょう。

○怪しいサイトには、興味本位でもアクセスしないようにしましょう。

・相手がポイントを支払ってくれる約束で利用し、高額の利用料を請求された。
・知り合った相手に「写真をばらまく」と脅され、お金を要求された。

○オークション詐欺

・落札して代金を振り込んだ商品が送られてこない。
・オークションでは落札できなかったが、オークション終了後、落札者がキャンセルしたとの連絡を受け、代金を振り込んだが品物が届かない。(代金着払い(代引き)にすれば被害は防げます。)

奄美市消防団員表彰

- 消防出初式で、下記のみなさまが表彰を受けました。おめでとうございます。
- ※ 階級については、具申時の階級です。
- 奄美市消防団長表彰
- * 10年勤続章(13名)
- | | | | |
|--------|-------|------|-------|
| 笠利方面隊 | 佐仁分団 | 副分団長 | 奥知 俊郎 |
| 名瀬東方面隊 | 上方分団 | 班長 | 松田 弘行 |
| 名瀬西方面隊 | 伊津部分団 | 班長 | 清田 健二 |
| 名瀬西方面隊 | 金久分団 | 班長 | 肥後 豊之 |
| 名瀬西方面隊 | 上方分団 | 班長 | 戸原 政広 |
| 名瀬東方面隊 | 伊津部分団 | 班長 | 吉原 昭二 |
| 笠利方面隊 | 手花部分団 | 班長 | 古園 勇二 |
| 住用方面隊 | 第3分団 | 班長 | 福山 博之 |
| 名瀬東方面隊 | 古見分団 | 班長 | 山田 義久 |
| 名瀬西方面隊 | 下方分団 | 班長 | 森 安田 |
| 笠利方面隊 | 伊津部分団 | 班長 | |
- * 優良団員表彰(20名)
- | | | | |
|--------|-------|----|--------|
| 名瀬西方面隊 | 長浜分団 | 班長 | 悦本 純一 |
| 名瀬西方面隊 | 長浜分団 | 班長 | 坂元 秀樹 |
| 名瀬西方面隊 | 金久分団 | 班長 | 中里 憲幸 |
| 名瀬東方面隊 | 上方分団 | 班長 | 久井 福生 |
| 名瀬東方面隊 | 伊津部分団 | 班長 | 松林 康仁 |
| 名瀬西方面隊 | 下方分団 | 班長 | 福 智和 |
| 名瀬西方面隊 | 長浜分団 | 班長 | 田畑 正文 |
| 笠利方面隊 | 佐仁分団 | 班長 | 智和 秀史 |
| 名瀬西方面隊 | 長浜分団 | 班長 | 井高 和広 |
| 名瀬東方面隊 | 古見分団 | 班長 | 高井 直人 |
| 笠利方面隊 | 手花部分団 | 班長 | 高井 栄満 |
| 名瀬東方面隊 | 古見分団 | 班長 | 求 雄一郎 |
| 名瀬東方面隊 | 上方分団 | 班長 | 大山 則幸 |
| 笠利方面隊 | 節田分団 | 班長 | 藤井 忠行 |
| 本部付 | 特別分団 | 班長 | 泉 昌江 |
| 名瀬東方面隊 | 伊津部分団 | 班長 | 岡山 誠一郎 |
| 名瀬東方面隊 | 古見分団 | 班長 | 田畑 要 |
| 名瀬東方面隊 | 古見分団 | 班長 | 湊 亜紀子 |
| 名瀬西方面隊 | 長浜分団 | 班長 | 川畑 千穂 |
- 奄美市長表彰
- * 30年勤続章(1名)
- 名瀬東方面隊 上方分団 副分団長 平井 雅人
- * 25年家族(3名)
- 名瀬西方面隊 金久分団 分団長 里 和義
- 住用方面隊 第2分団 部長 三枝子 夫人
- 名瀬東方面隊 古見分団 団員 祈 義夫
- * 20年勤続章(6名)
- 名瀬西方面隊 方面隊長 副団長 重原 俊光
- 笠利方面隊 笠利分団 部長 肥後 明
- 名瀬東方面隊 伊津部分団 班長 山下 正洋
- 名瀬東方面隊 伊津部分団 班長 渡 末広
- 名瀬東方面隊 伊津部分団 班長 谷山 建
- 住用方面隊 住用方面隊 第1分団 団員 志岐 優義

火の用心

平成20年 火災件数

| 地区 | 12月 | 1~12月計 |
|----|-----|--------|
| 名瀬 | 2 | 17 |
| 笠利 | 0 | 7 |
| 住用 | 0 | 0 |
| 合計 | 2 | 24 |

出火の主な原因 たき火 計4件

奄美法律相談センター(※要電話予約)

2~3月相談日のお知らせ

●派遣相談(名瀬総合支所)
時間：2/12・3/12(13時~16時半)、2/26・3/26(11時~12時、13時~15時半)

・2/12(木) 鳥生尚美 弁護士 ・2/26(木) 本木順也 弁護士
・3/12(木) 鳥生尚美 弁護士 ・3/26(木) 堂免修 弁護士

●テレビ電話相談(名瀬総合支所←TV電話→県弁護士会)(9時半~11時半)

・2/19(木) 増田秀雄 弁護士 ・3/19(木) 西村徹 弁護士

【お問い合わせ・予約先】 奄美市役所 市民課市民生活係

☎ 電話：52-1111(内線715・716)

有料広告

40th MBC開発 創立40周年記念企画 **参加費無料**

住まいの相談会

第3回

借りたい! 買いたい! 住みかえたい!

あなたのお悩みに『ズバッ』とお答えします。

○当日は鹿児島市内の最新の物件を参考資料として解りやすく説明いたします。
○「転勤・入学はない」という方も是非ご参加ください。

開催日時 平成21年 2月7日(10:00~17:00)・8日(10:00~14:00)

開催場所 奄美サンプラザホテル3F 「つわぶきの間」TEL.0997-53-5151

参加希望の方は、MBC不動産までご連絡ください。

参加者には 不動産に関わる税金の本や携帯ストラッププレゼント!

主催/MBC不動産 後援/日本通運・南日本新聞・奄美新聞・インターネット

☎099-216-2000

〒892-8563 鹿児島市樋之口町1-1 FAX.099-226-9811

http://www.mbcfudousan.com

一般コミュニティ助成事業 [宝くじ助成金]



打田原集落会 助成額 250万円

音響装置一式・会議机・折椅子・テント・カラオケ一式・冷蔵庫・炊飯器・ジャーポット・洗濯機・ガスコンロを購入。集落の拠点施設が益々充実。



根瀬部町内会 助成額 250万円

音響装置一式・会議机・カラオケマイク・テント・プリンター・シート・提灯・炊飯器・太鼓・棒踊り衣装一式。敬老会・豊年相撲は大盛況でした。



平田町第一自治会 助成額 240万円

音響装置一式・カラオケ一式・会議机・折椅子・エアコン・草刈機・投光機・紅白幕・祭提灯・ちぢん・冷蔵庫・台所収納庫を購入。敬老会で喜んでいただきました。

宝くじの普及・広報活動を行う財団法人自治総合センターは受託事業を財源として、コミュニティ活動の健全な発展を図るため助成事業を行っています。この度、その一部門の「一般コミュニティ助成事業」の助成を名瀬と笠利町の5団体が受けました。



宝くじは豊かさ築くチカラ持ち。

宝くじは、広く社会に役立てられています。



春日町自治会 助成額 250万円

町内広報用スピーカー一式・カラオケ一式・会議机・折椅子を購入。町内放送が聞きやすくなりました。



芦花部町内会 助成額 240万円

カラオケセット・会議机・折椅子・草刈機・燃料タンク・テント・照明器具・ハッピー・ホワイトボード・洗濯機・トランペットスピーカーを購入。敬老会、八月踊りは大盛況でした。

奄美市告示第8号

一般廃棄物（家庭ごみ）収集運搬業務委託について

一般競争入札に関する公告

次のとおり、一般競争入札について公告します。

平成21年1月16日

奄美市長 平田隆義

- 一般競争入札に付する事項
件名 一般廃棄物（家庭ごみ）収集運搬業務委託
- 一般競争入札に付する業務の概要
奄美市内において、指定した地区の排出される家庭ごみ（可燃・不燃・古紙類等）の収集運搬を委託する。（募集地区は4地区、4業者の募集とする）
委託期間 平成21年4月1日～平成26年3月31日（5年間）
収集日 正月3ヶ日を除く月～金曜日（その他、市の指定する日）
- 一般競争入札に参加する者に必要な資格及び要件
(1) 廃棄物と清掃に関する法律の第6条の2及び同施行令第4条の第1号～9号に示された入札適格者
(2) 奄美市一般廃棄物業務の委託基準を満たしている者
(※奄美市一般廃棄物業務の委託基準については、奄美市環境対策課・住用・笠利支所の市民課にて交付)
(3) 奄美市の平成21年度委託業務等参加資格審査申請を平成21年2月20日（月）17時15分までに提出している者
(4) 地方自治法施行令第167条の4に示された入札適格者
- 契約候補者の選定
前項の（1）～（4）に関し、入札適格者であるか調査結果の通知を行います。入札適格者により各地区の入札を行い予定価格の範囲内で最低価格を入札した業者を契約候補者として選定する。（最低制限価格の設定 無し）
- 一般廃棄物収集運搬業務委託要項・仕様書を縦覧（交付）する日時及び場所
(1) 日時 平成21年2月2日（月）～平成21年2月13日（金）の平日 8:30～12:00及び13:00～17:15
(2) 場所 奄美市役所 名瀬総合支所環境対策課・住用支所市民課・笠利支所市民課
TEL 0997-52-1111(名瀬)・0997-69-2111(住用)・0997-63-1111(笠利)

- 応募書類（奄美市の平成21年度委託業務等参加資格審査申請の提出受付印の写し・所有するパッカー車の車検の写し）の提出期限等
(1) 提出期限 平成21年2月20日（月）17時15分
(2) 提出先 5（2）に同じ
(3) 提出方法 持参に限る。
- 応募申請書の無効
競争入札に必要な資格及び要件が満たさない者が提出した応募申請書は無効とする。
- 一般競争入札を執行する日時及び場所
(1) 日時 平成21年2月27日（金）16:00～
(2) 場所 奄美市役所 名瀬総合支所4階中会議室
(3) 郵便による入札は認めないものとする。
- 無効入札
次の各号の一つに該当する入札は、無効とする。
(1) 入札に参加する資格のない者のした入札
(2) 1地区に2以上の入札書（代理人として提出する入札書を含む。）による入札
(3) 1業者が入札できる地区は、1地区のみとする。1業者が2地区以上の入札書（代理人として提出する入札書を含む。）による入札
(4) 入札金額が加除訂正されている入札書による入札
(5) 入札金額以外の記載事項が押印を付さずに加除訂正されている入札書による入札
(6) 記載した文字を容易に消字することのできる筆記用具を用いて記入した入札書による入札
(7) その他入札条件に違反したと認められるものとした入札
- 入札保証金に関する事項
奄美市契約規則第3条～第10条の定めによるものとする。
(1) 入札保証金の額
見積もる金額の100分の5以上
(2) 入札保証金の納付期日
平成21年2月27日（金）15:45まで
(3) 入札保証金の納付場所
奄美市役所 環境対策課

県営住宅に入居を希望される方へ

県営住宅の入居につきましては、申し込みをされた順番で空き家を紹介しておりますが、平成21年4月以降の入居から、年度ごとに入居申し込みをしていただき、抽選により入居順位を決定することになりました。

県営住宅に入居を希望される方は、下記により申し込み手続きを行ってください。

*現在までに申し込みをされている方も、新たに申し込みが必要となります。

○対象となる住宅

奄美市、龍郷町及び瀬戸内町にある県営住宅

○申込書の配布・受付期間

平成21年2月2日（月）～2月23日（月）

午前9時～午後5時

*土日・祝日を除く

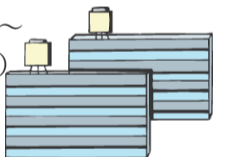

○抽選日

3月5日（月）午後2時から

○申込書配布・問い合わせ先

（奄美市・龍郷町にある県営住宅）

鹿児島県大島支庁建設課管理係

0997（53）1111

内線333、334

（瀬戸内町にある県営住宅）

鹿児島県大島支庁瀬戸内事務所用地管理係

0997（72）2111 内線120

有料広告

郷土の益々の発展を祈念致します。

—設計・製作・施工—

営業種目 超高層ビル自動ゴンドラ、有人ゴンドラ、エレベーター、ダムウエター、メンテナンス、改修工事

株式会社 東京輸送機

代表取締役 平 勝利（旧名瀬市大熊出身 関東地区輸内会会長・東京名瀬会副会長）

〒124-0012 東京都葛飾区立石2-34-5
☎03-3691-9816 (代)・FAX 03-3693-4274

東京都知事許可(般-12)第102680号
東京労働局長許可第18号・第2号
社団法人日本クレーン協会東京支部会員

奄美出身者 泉 千尋(大熊)、中野 晴夫(仲勝)、平 良樹(名瀬)、永井 裕志(宇宿)、新元 健作(仲勝)

第3回いきいき奄美っ子活動発表会

子どもの手による子ども会活動を通し、各単位子ども会間の交流を図り「奄美の子どもたちを光に」するために発表会を開催いたします。御来場いただき、がんばっている子どもたちの姿をご覧ください。

大会スローガン

「こんなに元気 奄美っ子 ～わがまちで輝く子どもたち～」

主催：奄美市子ども会育成連合会 奄美市教育委員会

期日：平成21年2月15日(日)
14:00～16:00

会場：奄美市名瀬公民館

問い合わせ先：奄美市教育委員会 生涯学習課

電話 52-1111 (内線725～728)

Eメール：kyoisg@city.amami.lg.jp



奄美市交通災害共済制度をご存知ですか。

奄美市では、交通災害共済制度を実施しています。

これは、一人あたり年間400円の掛金で、万一交通事故にあわれたときに、見舞金を支給する市民の助け合い制度です。

交通事故は、いつ、どこで、誰が遭遇するか予測できません。

未加入の方は、万一の場合に備えて、家族全員で加入しましょう。



加入や制度等に対するお問い合わせは、下記までご連絡ください。

◎支給される見舞金

| 傷害の程度 | 区分 | 基本見舞金 | 治療による加算金額 | |
|---------------------|----|------------|-----------|---------|
| | | | 入院1日につき | 通院1日につき |
| 7日～180日の治療を要する傷害の場合 | | 15,000円 | 1,100円 | 800円 |
| 死亡した場合 | | 1,000,000円 | | |

名瀬総合支所 市民課市民生活係 電話 52-1111 (内線 715・716)

笠利総合支所 市民課市民サービス係 電話 63-1111 (内線 21)

住用総合支所 市民課市民サービス係 電話 69-2111 (内線 102)

奄美市交通災害共済出張受付のお知らせ

交通災害共済の加入につきましては、市役所の各総合支所で随時行っておりますが、各町内会へ出向いての出張受付も行っております。2月の予定は下記のとおりですので、ご利用ください。

町内会名：大熊町内会

受付日：2月20日(金)

時間：9時00分～10時30分

場所：大熊公民館

タラソ奄美の竜宮からの宝箱

今月の満島花子さん



井上 みりさん

昨年の11月16日～12月13日までのタラソのモニターに参加する事からの始まりです。沢山の良い効果が出ました。普段座ってばかりの仕事でまったくの運動不足でしたので、タラソでのニューは、とってもストレス解消になり、血液検査の結果は改善されてメタボの私の身体は4週間で3kg減、ウエストは6cm減って、うれしきぎりです。



金子 百江さん

タラソを利用するきっかけは健康不足解消でした。まだ三ヶ月しか利用していませんが体重が3キロやせて、睡眠もよくとれるようになりました。それにプールを利用しているとお友達もたくさんでき毎日がつとも楽しいです。これからも継続してタラソを利用していきたいです。

冬こそ脂肪燃焼!
タラソの運動教室教室
大人気 **アクアジム**
ビートの効いた音楽のリズムに合わせて水中でダイナミックに楽しく有酸素運動を行います。
タラソ版アクアピクス!

タラソカルチャー教室
●フラダンス教室
龍那のフラカオスタジオのレッスンがタラソ竜宮の竜宮で受けられます!
●リフレッシュヨーガ教室
ヨーガにより日々のストレスから開放します。初心者の方でもお気軽にご参加頂けます。
※カルチャー竜宮はどなたでもご参加頂けます。(要予約・有料)

●ホームページもご覧下さい。→ [タラソ奄美の竜宮](#)



奄美の竜宮
Thalasso AMAMI no RYUGU

TEL:0997-55-6211

名瀬公民館 新着図書案内

【一般】

- *『犯罪小説家』 / 雫井 脩介
- *『モダンタイムス』 / 伊坂 幸太郎
- *『午後の音楽』 / 小池 真理子
- *『ただひたすらのアナーキー』 / ウディ・アレン
- *『デコクラフト デコレーション切り絵』 / 藤井 陽子



【児童】

- *『15歳の選択』 / 寺野 典子
- *『うんちっち』 / ステファニー・ブレイク
- *『こども世界図鑑』
- *『おばけのまほうレッスン』 / ジャック・デュケノワ
- *『ペネロペゆきあそびをする』 / アン・グドマン

（館内閲覧用）

＜リサイクル情報＞

リサイクルの情報につきましては、市民課市民生活係までお問い合わせ下さい。

電話：52-1111内線715・716

◎譲ります

平成21年1月9日現在

| 登録番号 | 品名()内は数量 | 規格 | 希望価格 |
|------|-----------------|-----------------|----------------|
| 58 | 事務用机(1) | | 5,000円 |
| 59 | オープンレンジ(1) | ナショナル・1999年製 | 5,000円 |
| 61 | 電気ポット(1) | ナショナル・2001年製・4ℓ | 2,000円 |
| 62 | 長机(1) | 横90・長さ150・高さ40 | 3,000円 |
| 63 | 鏡台(1) | | 3,000円 |
| 65 | 大島紬用竹おさ | | 応談 |
| 68 | ホームシアターシステム(1) | 6年前50,000円で購入 | 10,000円 |
| 69 | 車用アンプ(1) | 6年前62,000円で購入 | 15,000円 |
| 71 | インクジェットプリンター(1) | キャノンBJS6300 | 5,000円 |
| 76 | ピアノ(1) | | 応談 |
| 77 | お膳10組(1) | 本塗り赤・正方形70cm | 応談 |
| 78 | ミキサー(1) | | 応談 |
| 80 | セニアカー(1) | スズキ | 応談 |
| 82 | 自転車(1) | 4年前購入 | 8,000円 |
| 83 | 自動車用バッテリー(3) | 軽自動車用2・普通車用1 | (1個の価格) 1,000円 |
| 88 | 会議用テーブル(1) | | 応談 |
| 90 | レグマジック(1) | エクササイズマシン | 5,000円 |
| 91 | ダイエットマシーン(1) | | 5,000円 |
| 92 | 洋服タンス(1) | | 5,000円 |
| 93 | 加湿器(1) | 東芝 木造6畳・プレハブ10畳 | 2,000円 |
| 94 | コタツ布団1式(1) | 190×190 | 1,000円 |
| 95 | ベビーベッドとベビーバス(1) | | 5,000円 |
| 96 | ベビー布団とベビーバス(1) | | 3,000円 |
| 97 | 大人用ベット(1) | シングル | 10,000円 |

◎求めます

・タンス、50CCバイク、250CCバイク、食卓テーブルとイス、テレビ(14～20インチ)、ビックスクーター、ベビーベッド、ワープロ、125CCスクーター…なるべく安価で。価格は応談。

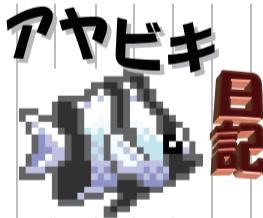

ようこそ大浜へ

風も強くな
り、日に日に
寒くなつてき
ました。
大浜海浜公
園には、寒い
冬を逃れてき
た渡り鳥が数
種見られる様
になってしま
したよ。

さて、今回は大浜の新たなシンボルを紹介したいと思ひます。そのシンボルとは：サインポール(案内柱)です。
大浜駐車場先の道路を進んでいくと、その先にサインポールはあり、『奄美海洋展示館』と『タラソ奄美の竜宮』への行き先を教えてくださいます。
約4メートルの高さの木に、奄美海洋展示館マスコットキャラクター『かりり』や、ウミガメ、クマノミ等様々な種類の生き物が描かれています。
その絵はどれも愛嬌があり、知名度だけでなく方言名も表記してありますので、方言の勉強にもなりますよ。
まだご覧になっていない方は、体カブりに大浜を散策しながら、サインポ



【サインポール】

奄美海洋展示館 55-6000

市税は納期限内に納めましょう。(便利な口座振替をお勧めします)

市営住宅入居者募集

この度、笠利一区集落の定住促進と活性化を図るために整備建設しております。「城前田住宅」が4月上旬から入居開始予定となりました。

つきましては、入居者を下記のとおり募集します。

○入居をご希望される方は

- 奄美市 笠利総合支所 建設課 管理用地係
- 名瀬総合支所 建設部 建築住宅課 管理係
- 住用総合支所 産業建設課 までお申込みください。

○申込用紙等については

平成21年2月16日(月)から奄美市 各総合支所 住宅係 で配布します。

○入居住宅の概要

| 住宅名 | 住宅場所 | 構造 | 住宅規模 | 戸数 | 家賃(概要) | 入居時期 | 収入等 |
|-------|------|-------------------|-----------------------------------|----|--|---------------|-------------|
| 城前田住宅 | 笠利一区 | 鉄筋コンクリート造 2階建て | 3LDK:和室(6畳、6畳)、洋室(6畳)、リビング・台所、その他 | 4 | 21,300円~ 33,200円 (全収入による) ※算出途中なので 若干の変更が出る 場合もあります | 平成21年 4月上旬 | 入居基準 による |

※入居者4世帯が決まった後、部屋の抽選を行ないます。

◎共通事項

1. 入居者資格

- (1) 現在、住宅に困窮していること。
 - (2) 収入が決められた基準範囲内であること。
 - (3) 同居親族がいること。
 - (4) 市税等の滞納がないこと。
 - (5) 入居申込者(その同居者を含む)が暴力団員でないこと。
- (注) 今回、単身者についての申込みは出来ません。

2. 選考の方法

住宅に困っている実情を調査して入居者選考委員会において、住宅に困窮する度合いの高い申込者から入居者を決定します。ただし、住宅に困っている順位を決めることが難しい場合は、公開抽選により決定します。

3. 申込み期間

平成21年2月16日(月)から平成21年2月27日(金)の午前8時30分から午後5時15分まで(土、日は除く)奄美市 各総合支所 住宅係で受け付けます。

お問い合わせ先

- 奄美市 笠利総合支所 建設課 管理用地係
TEL: 0997-63-1111 (内線30・36・39)
- 奄美市 名瀬総合支所 建設部 建築住宅課 管理係
TEL: 0997-52-1111 (内線211・212・215)
- 奄美市 住用総合支所 産業建設課
TEL: 0997-69-2111 (内線312・211・212)

平成20年度「全国学力・学習状況調査」の結果について

平成20年4月22日(火)、全国学力・学習状況調査が実施され、その結果が公表されました。奄美市でも小学校6年生、中学校3年生を対象に国語と算数・数学と児童・生徒質問紙等の調査が行われましたので調査結果をお知らせします。各学校及び教育委員会ではこの調査結果をもとに、指導法の改善や児童生徒の基本的な生活習慣の確立に役立てるとともに、今後の学力向上に向けた取組をより充実させ いきます。なお、この調査は、あくまでも児童生徒が身に付けるべき学力の一部を調査したものです。

□ 調査の目的

- 1 国が、全国的な義務教育の機会均等と水準向上のために、児童生徒の学力・学習状況を把握し、教育の結果を検証し、改善を図る
- 2 教育委員会、学校等が、全国との関係において自らの教育の結果を把握し、改善を図る。
- 3 各学校が、各児童生徒の学力・学習状況を把握し、教育指導や学習の改善等に役立てる。

□ 児童生徒質問紙調査に関する結果

小学校平均正答率

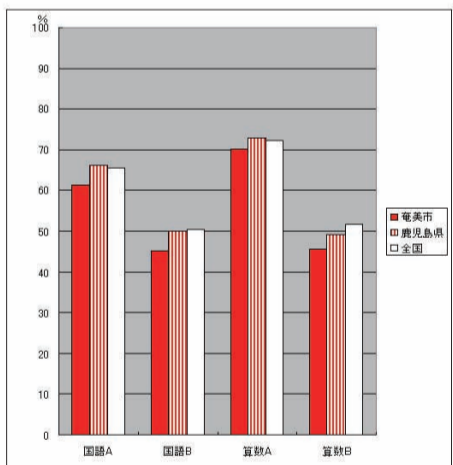

中学校平均正答率

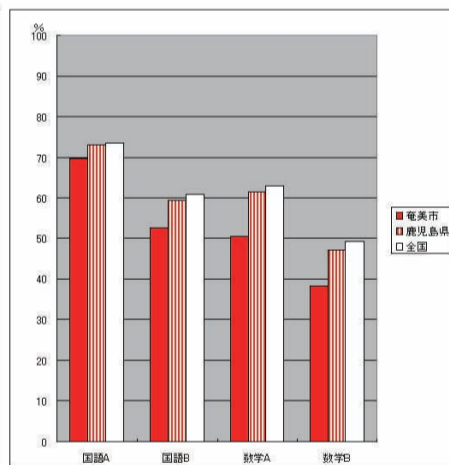

| 教科 | 結果及び改善点 |
|-----------|---|
| 小学校 国語 | ○国語A(知識)については、市内児童の平均正答率は、全国平均正答率より若干低く、基礎的な力をつける必要があります。特に、目的や意図に応じて段落の内容を理解したり、文の構成や表現の効果を高め正しく書き直したりする力をつける必要があります。 ○国語B(活用)については、市内児童の平均正答率は、全国平均正答率より低い結果になっています。特に無解答の問題が目立ちました。目的に応じて必要な情報を取り出して効果的に書いたり、二つの文を比べて読み文章全体の組み立ての違いをとらえたりする力をつける必要があります。 |
| 小学校 算数 | ○算数A(知識)については、市内児童の平均正答率は、全国平均正答率にほぼ近く、今回出題している学習内容を概ね身につけていると考えます。しかし、面積の感覚を身につける力や小数の乗法の積の大きさや除法の商の大きさの関係を考える力を身につける必要があります。 ○算数B(活用)については、市内児童の平均正答率は、全国平均正答率より低い結果になっています。特に、答えを解くだけでなく考え方が正しいかどうか判断しそのわけを書いたり、折れ線グラフと棒グラフを比べその違いを書くなど知識・技能を活用する力をつける必要があります。 |
| 中学校 国語 | ○国語A(知識)については、市内児童の平均正答率は、全国平均正答率より若干低い結果になっています。特に、論理の展開に着目し評価・批評したり、辞書を活用して慣用語の意味を書く力をつける必要があります。 ○国語B(活用)については、市内児童の平均正答率は、全国平均正答率より低い結果になっています。特に、資料に書かれている情報の中から必要な内容を選び、伝えたい事柄を明確に伝えるように書く力をつける必要があります。 |
| 中学校 数学 | ○数学A(知識)については、市内児童の平均正答率は、全国平均正答率より低い結果になっています。特に無解答の問題が目立ちました。文字式の問題や反比例の問題を確実に解ける等、基礎的な知識・技能を更に身につける必要があります。 ○数学B(活用)については、市内児童の平均正答率は、全国平均正答率より低い結果になっています。特に無解答の問題が目立ちました。全国の傾向と同様に知識・技能を活用する力に課題があります。特に問題解決の方法を数学的に説明したり、式の意味に即して解釈し、数学的な表現を用いて説明したりするなど、自分の言葉で説明する力をつける必要があります。 |

※ 問題数に対する正答数の割合が正答率で、児童及び生徒全体の正答率の平均が平均正答率。

□ 調査の内容

1. 教科に関する調査

- ☆ 主として「知識」に関する問題〔国語A・算数A・数学A〕
 - 身に付けておかなければ後の学年等の学習内容に影響を及ぼす内容。
 - 実生活において不可欠であり、常に活用できることが望ましい知識・技能など。
- ☆ 主として「活用」に関する問題〔国語B・算数B・数学B〕
 - 知識・技能を実生活の様々な場面に活用する力。
 - 様々な問題解決のための構想を立て、実践し、評価・改善する力。

2. 質問紙調査

- 学習意欲、学習方法、学習環境、生活の諸側面等に関する調査。

□ 児童生徒質問紙調査に関する結果

- 教科の正答率が高い児童生徒は次のような児童生徒が多いようです。
 - ・ 朝食の摂取、起床・就寝時刻が安定している。また、学校に持って行くものを前日かその日の朝に確かめているなどの食生活や基本的な生活習慣が安定している。
 - ・ 物事を最後までやりとげる、難しいことも失敗をおそれないで挑戦するなどの経験が多い。
 - ・ 毎日の家庭学習の時間が多かったり、自分で計画を立てて勉強をしている。
 - ・ 学校のきまりを守ったり、友だちの約束を守ったりする。
 - ・ あいさつができる、人の気持ちが分かる人間になりたいと思っている、いじめはいけないと思っている。
 - ・ 人の役に立つ人間になりたいと思っている。
 - ・ 海、山、川などで遊んだ経験がある。

□ 今後の対策

1. 奄美市の方針として

奄美市教育委員会では、このような現状を踏まえて、以下のような教育方針を掲げ、学校・家庭・地域が一体となって、奄美の子どもたちの学力向上を図っていきたくと考えています。



めざす人間像
 ○世界に雄飛し、全世界どこの舞台でも通用する見識と卓越した行動力を備えた人間
 ○郷土振興に情熱を燃やし、島興しの原動力たり得る人間

奄美市教育委員会が推進すること

- 1 子どもたちに学習する意義を理解させる。(何のために勉強するのか)
- 2 子どもたちの夢を育み、職業を観を確立する。(自分は何を志すのか)
- 3 夢に向かって努力する力を育み、夢を実現する方法を培う。(今何の勉強をどれくらいしないといけないのか)
- 4 決してあきらめない態度を育てる。(スリット精神を培い夢を実現する)

2. 学校では

- 授業で頑張りましょう
 - ・ 1時間の授業で「何を学習するのか」「どうすれば分かるのか、できるのか」をいつも考えましょう。
 - ・ 自分の考えた方法で問題を解決するためにあきらめずに頑張りましょう。分からないことは、考えたり、友だちと話し合ったり、先生に質問しましょう。
 - ・ 授業では必ず考える場面があるはず。そのとき真剣に考え、考えたことは失敗をおそれずに発表しましょう。
 - ・ 授業で分かったことは、そのままにせず、練習問題をしたり復習したりしましょう。

3. 家庭では

- 家庭学習を充実しましょう。
 - ・ 家庭学習60・90運動が確実に実行できるように頑張りましょう。
 - ・ 毎日予習最低30分間をするようにしましょう。
 - ・ その日に学習したことは必ず家で最低30分間復習をしましょう。
- 成功経験を多くしましょう。
 - ・ 興味のあることは進んで取り組み、最後まであきらめずに頑張りましょう。
- 基本的な生活習慣を安定・確立させましょう。
 - ・ 起床・就寝時刻、学習の時刻等を毎日決めて頑張りましょう。



戸籍の窓

お誕生おめでとう

(12月届出)

氏名

保護者名

《名瀬地区受付》

| | |
|----------------|-----|
| 嘉川 拓真(たくま) | 康之 |
| 徳田 創一朗(そういちろう) | 正一 |
| 川畑 鶴太郎(つるたろう) | 隆正 |
| 貴島 成亮(じょうすけ) | 秀則 |
| 富 俊介(しゅんすけ) | 隆一郎 |
| 清原 柚希(ゆずき) | 公志 |
| 森元 千智(ちさと) | 伊織 |
| 渡嘉敷 凌(りょう) | 誠 |
| 久保田 雄太郎(ゆうたろう) | 次雄 |
| 有吉 未来(みく) | 裕一 |
| 得田 薪乃介(しんのすけ) | 裕樹 |
| 倉本 眺大(こうた) | 喜夫 |
| 池田 亜音夢(あねむ) | 祐和 |
| 池田 すびか | 一城 |
| 終田 樹実(いづみ) | 勇 |
| 勇 太陽(ひろあき) | 春樹 |
| 濱崎 未来(みらい) | 智美 |
| 福永 陽都(ようと) | 博志 |
| 満 心優人(しゅうと) | 敏伸 |

《笠利地区受付》

| | |
|-------------|-----|
| 中里 文哉(ふみや) | 浩然 |
| 満 基(もと) | 有治 |
| 佐藤 奎心(けいしん) | 慎一郎 |
| 元田 ひかり | 佑一 |
| 松崎 俐暖(りのん) | 武士 |
| 永田 天聖(てんせい) | 宝聖 |
| 若林 月(るな) | 祐太 |
| 林 優羽心(ゆうしん) | 達也 |
| 伊集院 悠花(ゆうか) | 兼卯 |
| 稲田 直生(なおき) | 一史 |
| 島田 泰芽(たいが) | 健 |
| 川畑 乃ノ香(ののか) | 富士美 |
| 光 柊空(しゅう) | 明広 |
| 榮 琴音(ことね) | 真路 |
| 伊集院 琉陸(りく) | 里奈 |
| 吉川 寧音(ねね) | 雅博 |



季節くん

唯野乙子



ダイエットを成功させるコツ!

まだ寒い日が続いていますが、桜の便りも聞こえてくるようになりまし。薄着になる春に向けて、ダイエットを成功させる食事のコツをご紹介します。

【お菓子とのつきあい方】

まずはクイズです。おまんじゅう1個(50g)のカロリーは、ごはん何杯分と同じでしょうか?



《答え》 おまんじゅう1個のカロリーは、なんと... ごはん軽く1杯分(100g)と同じです!

大福もち、桜餅などの和菓子1個もカロリーは同じです。ケーキだと(大きさにもよりますが)1個のカロリーは、ごはん軽く2杯分と同じです。お菓子は小さいながらもカロリーが高い食品。よく身体を動かして、1日2日に1個までを目安にしましょう。

【お酒とのつきあい方】

2つ目のクイズです。25℃の焼酎(生)110ミリリットルのカロリーは、ごはん何杯分と同じでしょうか? 焼酎110ミリリットルは、小さめのコップの約6分目になります。

《答え》 25℃の焼酎(生)110ミリリットルのカロリーは、なんと... ごはん軽く1杯(100g)と同じです!



【空腹感を上手に乗り越えよう】

空腹感が我慢できない時のために、あらかじめ食べる物を用意し、

「お菓子とお酒」を征するものはダイエットを征するといわれます。この機会にあなたなりの上手なつきあい方を見つけていきましょう。

【食べる順序があります】

ダイエットでごはん(白飯)を減らす時、少ない量に慣れるまでは物足りなさを感じるものです。でも、大丈夫! 食べる順序を少し工夫してみましよう。①まず汁物②次におかず、早食いの方は野菜料理から③おかずが半分以上なくなってきたらごはんの順序で食べてみましょう。この順序で食べると、少ないごはんでも満腹感が得られますよ。

【空腹感を上手に乗り越えよう】

空腹感が我慢できない時のために、あらかじめ食べる物を用意し、

意識しておきましょう。お勧めは、低カロリーの野菜を使った料理です。浅漬けや野菜スープ・ゆで野菜・ミニトマトなど、薄味で油を使っていない野菜料理を常備しておくといいですね。

今年度から、健康増進課では

栄養教室の一環としてダイエット教室を開いています。正しいダイエットのやり方を、試食会を通して詳しく学び、参加者の多くが目標体重を達成しています。次回の申し込みにつきましては、改めてお知らせいたしますので、お楽しみに。

今月の栄養士さん



村田富美子 さん

奄美少年自然の家からのお知らせ

《ハアサキフェスタ》

おいでよ! あそぼう自然の家で

期日:平成21年2月22日(日)

《雨天でも実施します》

場所: 県立奄美少年自然の家

対象: 幼児から一般まで、どなたでも。

活動内容: ※お楽しみじゃんけん大会(手作り景品あり) 10時~ ※お楽しみ抽選会(甘いタンカンが当たる) 13時~ ※チャレンジコーナー

- ①クラフトI 「木工ペンダント、さんごクラフト」 10時30~
- ②アウトドアクッキング「バームクーヘン」 10時30~
- ③クラフトII スライム、紙飛行機 14時30~

※餅つき体験、黒糖作り体験 13時~
※プレーコーナー ジャポシヤボン玉、マツケン、竹馬 など

参加方法: 参加申し込みの必要はありません。ただし昼食及びアウトドアクッキングを希望される方は、2月20日(金)までに電話で申し込んでください。

アウトドア&スターウォッチング 冬

~土星やルーリン彗星を観察しよう!~

期日:平成21年2月14日(土)・15日(日)

場所: 県立奄美少年自然の家

参加対象: 幼児から高齢者まで、家族やグループ何人でも参加できます。

また、もちろんお一人でも。

活動内容: スターウォッチング: 土星やルーリン彗星、カノープスの観察

オリオン座など冬の星座の話

アウトドアは、以下のコースを選択することができます。



選択コース: ①テント設営・野外炊さん・テント泊の体験コース ②野外炊さん・宿泊棟宿泊コース ③宿泊棟宿泊コース ④野外炊さん体験日帰りコース
時間: テント設営(14:30~) 野外炊さん(15:30~) スターウォッチング(19:30~) 朝食(食堂: 7:30~9:00)
必要経費: 野外炊さん一人650円、朝食一人420円、テント泊(無料)、宿泊棟泊(シーツ代200円) 道具は全て自然の家にあります。入浴もできます。
申込方法: ①~④のコースを希望される方は、2月12日(木)までに電話で申し込んでください。定員になりしだい締め切ります。

~おいでよ、あそぼう自然の家で~

自然の家「第10回オープンデー!!」

・草木染めをしよう!(今回のイベント)

期日:平成21年2月14日(土)

《雨天でも実施します》 参加料無料

午前の部 10:00~12:00

午後の部 13:00~15:00

場所: 奄美少年自然の家

参加対象: どなたでも参加できます。事前の申込みは必要ありません。

《その他のイベント》

1 星のお話&天体ドーム開放 平成21年2月14日(土) 27日(金)

※12月から3月まで毎月第1・3金曜日に実施予定 ※「私の撮った天体写真展」作品募集中

申込・連絡先: 県立奄美少年自然の家

TEL 53-1032

詳しくは、少年自然の家ホームページ

<http://www.pref.kagoshima.jp/kikan/amami/index.html> をご覧ください。

奄美振興会館催物のご案内

| 日 | 行事名 | 開始時刻 | 料金等 | 主催 |
|----------|--|----------------------|--------------------|-------------------------------|
| 2/1 (日) | 第3回奄美市まなびフェスタ | 10:00~16:00 | 無料 | 奄美市教育委員会生涯学習課 (52-1111 内線725) |
| 2/7 (土) | 2009 AMAMI 市美展 開会式 2009 AMAMI 市美展 表彰式 | 開式 9:45 開式 11:00 | 関係者 | 奄美市教育委員会文化課 (54-1210) |
| 2/7 (土) | 2009 AMAMI 市美展 (作品展示) ~2/15(日) | 10:00~18:00 | 一般 200円 高校生以下無料 | 奄美市教育委員会文化課 (54-1210) |
| 2/8 (日) | 大島北高校吹奏楽部 第8回定期演奏会 | 開場 13:30 開演 14:00 | 無料 | 大島北高校吹奏楽部 (63-0005) |
| 2/10 (火) | 第3回奄美市学校保健研究会 | 受付 13:00 開会 14:00 | 関係者 | 奄美市教育委員会学校教育課 (52-1111 内線723) |
| 2/15 (日) | フリーマーケット (1万人広場) | 9:00~15:00 | - | 名瀬フリーマーケット市民の会 (53-3507:稲井) |
| 2/21 (土) | 文化センター講座 アート習作展 ~2/22(日) | 9:00~18:00 | 無料 | 奄美文化センター (54-1211) |
| 2/21 (土) | 公民館まつり (公民館講座作品展示)~2/22(日) | 9:00~18:00 | 無料 | 奄美市名瀬公民館 (52-1816) |
| 2/22 (日) | 生涯学習講座閉講式 公民館まつり (舞台発表) | 開演 13:00 開演 13:40 | 無料 | 奄美市名瀬公民館 (52-1816) |

※主催者の都合により、開演時間・入場方法等が変更になることがあります。お問合わせは、それぞれの主催者へお願いいたします。奄美振興会館 TEL 54-1211 FAX 52-6852

鹿児島県奄美パーク イベントのご案内

| 日付・開催期間 | 行事名 | 時間 | 入場料 |
|---------------------|---------------------------|-------------|-----|
| 2/3 (火) ~ 2/17 (火) | 大島高校 美術・書道部展 | 9:00~18:00 | 無料 |
| 2/15 (日) | 春まつり ~シマジマだより~ | 13:30~15:30 | 無料 |
| 2/15 (日) | まち・むら自慢 特産品バザール | 12:00~16:00 | 無料 |
| 2/21 (土) ~ 2/22 (日) | 創作体験教室 (人物画) ※事前申し込みが必要です | 9:30~16:30 | 無料 |
| 2/25 (水) ~ 3/11 (水) | 白濱幸子押し花展 | 9:00~18:00 | 無料 |

※お問い合わせ 奄美パーク・奄美の郷 TEL 55-2333 田中一村記念美術館 TEL 55-2635
※都合により日程や時間が変更になることがあります。2月の休園日は4日(水),18日(水)です。

2月健診日程 名瀬地区 52-1111 (内線 686)

| 日 | 行事名 | 受付時間 | | 場所 | 備考 (対象者など) |
|----------|----------|-------|-------|-----------|----------------|
| | | 開始 | 終了 | | |
| 2/10 (火) | 4ヶ月児健診 | 13:00 | 13:15 | 保健センター | H20年10月生 |
| 2/10 (火) | 7ヶ月児相談 | 9:30 | 9:45 | 保健センター | H20年6/16~7/15生 |
| 2/12 (木) | はつらつ健康相談 | 13:30 | 15:30 | 保健センター | |
| 2/18 (水) | ツインブルズ | 10:00 | 11:30 | 保健センター | |
| 2/19 (木) | 3歳児健診 | 13:00 | 13:15 | 保健センター | H17年9月生 |
| 2/20 (金) | 1.6ヶ月児健診 | 13:00 | 13:15 | 保健センター | H19年8月生 |
| 2/25 (水) | のびのびっこ広場 | 9:30 | 11:00 | 保健センター | 市内に住む子どもとその親 |
| 2/25 (水) | すくすくキッズ | 9:30 | 11:00 | 奄美市保健センター | |

※笠利地区・住用地区については、10・11ページの各日程表をご覧ください。

2月 スポーツ合宿予定

| チーム名 | 地区 | 種目 | 期間 | 主な練習会場 |
|--------|-----|----------|-------------|----------|
| TOTO | 福岡 | 女子長距離 | 1/26 ~ 2/3 | 三義山陸上競技場 |
| 日清食品 | 東京 | 男子長距離 | 1/26 ~ 2/4 | 三義山陸上競技場 |
| 大塚製薬 | 徳島 | 男子長距離 | 1/28 ~ 2/7 | 三義山陸上競技場 |
| 佐川急便 | 京都 | 男子長距離 | 1/29 ~ 2/5 | 三義山陸上競技場 |
| 資生堂 | 東京 | 女子長距離 | 2/4 ~ 2/11 | 三義山陸上競技場 |
| トヨタ自動車 | 愛知 | 男子長距離 | 2/4 ~ 2/13 | 三義山陸上競技場 |
| 中央大学 | 東京 | 男子長距離 | 2/5 ~ 2/11 | 三義山陸上競技場 |
| 七十七銀行 | 宮城 | 女子バドミントン | 2/6 ~ 2/13 | 太陽が丘体育館 |
| 大阪ガス | 大阪 | 男子長距離 | 2/7 ~ 2/16 | 三義山陸上競技場 |
| 富士通 | 千葉 | 男子中距離 | 2/8 ~ 2/28 | 三義山陸上競技場 |
| アコム | 東京 | 女子長距離 | 2/10 ~ 2/19 | 三義山陸上競技場 |
| 天満屋 | 広島 | 女子長距離 | 2/10 ~ 2/19 | 三義山陸上競技場 |
| 第一生命 | 東京 | 女子長距離 | 2/10 ~ 2/19 | 三義山陸上競技場 |
| エスビー食品 | 東京 | 男子長距離 | 2/11 ~ 2/27 | 三義山陸上競技場 |
| JR東日本 | 東京 | 男子長距離 | 2/18 ~ 2/28 | 三義山陸上競技場 |
| 日本大学 | 東京 | 野球 | 2/17 ~ 2/21 | 市民球場 |
| ホクレン | 北海道 | 女子長距離 | 2/18 ~ 3/5 | 三義山陸上競技場 |
| ユニクロ | 山口 | 女子長距離 | 2/19 ~ 2/28 | 三義山陸上競技場 |
| 三菱重工神戸 | 兵庫 | 野球 | 2/22 ~ 3/2 | 市民球場 |
| 立命館大学 | 京都 | 男子長距離 | 2/14 ~ 3/2 | 三義山陸上競技場 |

連絡先 総観光課 TEL 52-1111 (内線 432 433)

平成20年度奄美市名瀬・住用地区生涯学習講座閉講式

《閉講式式典》
日時 平成21年2月22日(日)
午後1時~午後1時30分
場所 奄美文化センター ホール
入場無料

場所 奄美文化センター ホール
入場無料

《舞台発表》
日時 平成21年2月22日(日)
午後1時30分

《作品展示》
日時 平成21年2月21日(土)・22日(日)
午前9時~午後5時
場所 奄美文化センター ホワイエ
入場無料

~午後4時45分

◎お便り紹介◎

■奄美に来て3年目の正月、初めて奄美で迎えました。風が強く、なかなか外で遊べませんでした。3日の日にやっとたこあげができました。子どもたちも大喜びでした。(32歳女性)

■広報奄美市だよりにより、これまで名瀬のことだけの様子を知り得たのが住用・笠利の様子もわかるようになり、楽しみに拝読しています。奄美市だよりが交流の場になればと思っています。(61歳女性)

■冬休みになっても毎日早起きして寒さに負けないようにカケッコしているの、朝ごはんがおいしいです。(10歳男の子)

■スポーツ合宿のシーズンになり走っている選手など、とすれ違おうと頑張っていると応援したくなりますね。(61歳女性)

■質問があります。離島割引カードが作れるのは12才からと聞きました。なぜ小人や幼児は割引カードが作れないのでしょうか？(39歳女性)

■離島割引の料金より、小児普通運賃のほうが安いからです。(市民課より)

■ほーらしや券で買い物をしていきます。(56歳女性)

■本年も早朝ウォーキングで健康づくりでがんばりましょう。(65歳男性)

■自分をみつめて早く長いトンネルを抜け出したい！よきアドバイスを下さい。(31歳女性)

■働くことが生きがいですが、良い仕事をみつけたらいい！(60歳女性)

■年末から年始にかけて食べてばかりだったので太ってしまいました。体重を戻すためにダイエット頑張ります。(33歳女性)

■うちのおネコ様(ロシアンブルーの4才)。家出して1ヶ月くらいたったかな？年も明けたし、早く帰ってほしい！！(22歳女性)

■今年から広報クイズを出すことを決意！そうすることで、すべてのページに目がいきますね。(61歳女性)

■学校へ行く途中、最近交通整理をしているおじさんがいます(毎日)。旗を持って本格的です。ありがとうございます。(17歳女性)

■奄美市プレミアム商品券作戦は大成功で良かったですね。私も利用しました。商店街の福引は13回もしたのに空くじで残念でした。(51歳女性)

■長男が成人式を迎えました。(65歳男性)

■今年も広報を楽しみにしています。「今日からできるメタボ予防のポイント」の記事を読んですごく役立ちました。明日から気をつけます。(65歳女性)

■昨年は急激な景気急落で、この先どうなるのか？不安が続くような1年ですが、今年も年男なので、気合を入れて頑張るぞー！！(35歳男性)

■今年も広報を楽しみにしています。「今日からできるメタボ予防のポイント」の記事を読んですごく役立ちました。明日から気をつけます。(65歳女性)

広報クイズ (?_?)

3つの答えの中から正しいものを選び、ハガキに書いてお送りください。

- ① 次のうち、みかんに含まれる成分でないものはどれ？(ヒント2P)
A: リデュース B: ペクチン C: リモネン
- ② 大浜海浜公園の新たなシンボルは？(ヒント6P)
A: サインポール B: サインポール C: サンポール
- ③ ケーキ1個のカロリーはどれ？(ヒント8P)
A: 1杯 B: 2杯 C: 3杯

■応募方法 ハガキに答え(例: ①-A)、住所、氏名、年齢、性別、電話番号と、面白い話や身の回りのことなど書き添えてください。全問正解者の中から抽選で1人に日本エアコミューター往復優待券(5割引)、10人に図書券(五百円分)をプレゼントします。

■締め切り 2月15日(日) 消印有効

■宛先 〒894-8555 奄美市役所「広報クイズ」係

■1月号の正解
①-C ②-C ③-C
(110通中98通正解)

■抽選で左記の方々が当選しました。おめでとうございます。
●日本エアコミューター往復優待券(1人)
山下 徳子さん
(笠利町万屋)

●図書券(五百円)(10人)
中馬照美さん(名瀬長浜町)、
西田裕子さん(名瀬有屋町)、
里島朱音さん(名瀬仲勝)、
川畑照雄さん(鹿児島市)、
安田幸美さん(笠利町佐仁)、
溜島すみれさん(名瀬古田町)、
前野剛さん(名瀬佐大熊町)、
平正美さん(名瀬安勝町)、
柴麻美さん(名瀬小浜町)、
早川カツさん(名瀬朝仁)



一月詠

(新南風俳句会)

寒雲を払ひて富士は立ちにけり 徳久 綾子
整るて古き家にも淑氣満つ 田川 和江
出初め式一斉放水にじの橋 當 光二
(落奄美俳句会)
いさかいのなき世を遠永に初明り 大野 隼夫
晩学を恥ずるにあらず去年今年 窪田 富美子

住用総合支所からのお知らせ

移動図書館「ひるぎ号」のお知らせ

住用町の小中学校・保育所等を巡回しています移動図書館「ひるぎ号」2月の日程は次のとおりです。是非、ご利用ください。

| 巡回区域 | 日 時 |
|-----------------------|---------------|
| 住用小中学校校区 | 10日(火)、24日(火) |
| 東城小中学校校区 古見方へき地保育所 | 12日(木)、25日(水) |
| 市小中学校校区 | 13日(金)、26日(木) |

2月の集合徴収日程について(お知らせとお願い)

2月は、固定資産税(第4期)並びに国民健康保険税・介護保険料及び後期高齢者医療保険料の(第8期)の納期となっていますので納期内納付にご協力をよろしくお願いいたします。また、現年度未納分並びに過年度滞納分についても納付できますのでご協力をお願いいたします。

| | 午前 | 午後 |
|----------|----------|-----------------------|
| 2月24日(火) | 市、山間、西仲間 | 戸玉、下役勝、上役勝、中役勝、石原、東仲間 |
| 2月25日(水) | 見里、川内、城 | 摺勝、和瀬 |

※当日の詳しい徴収時間につきましては、改めまして集落の放送等で案内させていただきます。

住用総合支所行事予定表 2月

| 日 | 曜 | 行 事 内 容 |
|----|---|---|
| 1 | 日 | |
| 2 | 月 | |
| 3 | 火 | 燃やせるごみ(町内全域。8:30まで) |
| 4 | 水 | 燃やせないごみ(町内全域。8:30まで)、住用健康教室「よらおう会」(川内生活館) |
| 5 | 木 | |
| 6 | 金 | 燃やせるごみ(町内全域。8:30まで) |
| 7 | 土 | |
| 8 | 日 | メタボ予防「さんさん教室」(支所集合→タラソ奄美の竜宮)、朝市(8:00~10:00。サン奄美前) |
| 9 | 月 | し尿汲取り(市・戸玉・山間) |
| 10 | 火 | 燃やせるごみ(町内全域。8:30まで)、し尿汲取り(役勝・西仲間・石原)、住用健康教室「はまゆう会」(城公民館)、住用健康教室「和瀬集落」(和瀬公民館) |
| 11 | 水 | 古紙類(新聞紙・雑誌類・ダンボール・紙パック類)分別収集(町内全域。8:30まで) |
| 12 | 木 | し尿汲取り(見里・東仲間・川内) |
| 13 | 金 | 燃やせるごみ(町内全域。8:30まで)、し尿汲取り(摺勝・城・和瀬)、住用健康教室「戸玉集落」(戸玉生活館) |
| 14 | 土 | |
| 15 | 日 | |
| 16 | 月 | 平成21年度税申告及び交通災害共済加入受付(和瀬・摺勝・川内) |
| 17 | 火 | 平成21年度税申告及び交通災害共済加入受付(東仲間・石原・西仲間)、燃やせるごみ(町内全域。8:30まで)、乳幼児健診・幼児歯科検診(住用公民館) |
| 18 | 水 | 平成21年度税申告及び交通災害共済加入受付(中役勝・上役勝・下役勝)、燃やせないごみ(町内全域。8:30まで)、住用健康教室「山間いきいき運動教室」(山間体育館) |
| 19 | 木 | 平成21年度税申告及び交通災害共済加入受付(市・戸玉・山間)、精神デイケア「でーでーでー」(住用公民館)、住用健康教室「下役勝集落」(下役勝公民館) |
| 20 | 金 | 平成21年度税申告及び交通災害共済加入受付(城・見里)、燃やせるごみ(町内全域。8:30まで) |
| 21 | 土 | 資源ごみ(ペットボトル・ビン類)分別収集(町内全域。8:30まで) |
| 22 | 日 | 第11回住用町青少年健全育成推進大会(住用公民館) 生涯学習講座(名瀬・住用)合同閉講式(奄美振興会館) |
| 23 | 月 | |
| 24 | 火 | 燃やせるごみ(町内全域。8:30まで) |
| 25 | 水 | 古紙類(新聞紙・雑誌類・ダンボール・紙パック類)分別収集(町内全域。8:30まで) |
| 26 | 木 | 住用健康教室「上役勝集落」(上役勝公民館)、メタボ予防「さんさん教室」(住用公民館) |
| 27 | 金 | 燃やせるごみ(町内全域。8:30まで) |
| 28 | 土 | |

※ ()内の地区名は各集落公民館や東城コミュニティセンター・山間体育館を示しています。
※ 各種検診の場所・時間等は、郵送にて対象者へお知らせいたしますのでご確認ください。

「フナンギョの滝」「モダマ」を見ながらのウォーキング大会開催

毎年行われている国保ウォーキング大会が、今年度は住用にて行われました。

当日は約百二十名の参加があり、強風のなか、4km・10kmのコースに分かれて歩きました。それぞれのペースでウォーキングを楽しみながら、フナンギョの滝を見て感嘆の声を上げたり、モダマを見つけて写真に収めたり…最後は、ぜんざいを食べて締めくくりました。

2月8日(日)には、川内集落で「桜並木歩こう会」も開催される予定です。集落にて農産物・加工品等の即売会なども予定しているようですので、手軽に出来るウォーキングを始めようか。大会に参加するのもいいのではないかと思います。



【自然の中を歩く参加者】

110番の日 啓発キャンペーン実施

「110番の日」を広くお知らせしようとして、奄美警察署住用駐在所・小湊駐在所や交通安全母の会の皆さんで、1月9日(金)に、住用総合支所前の路上にて啓発チラシを配布するなどキャンペーンを実施しました。



【キャンペーンの様子】

第5回全九州高等学校相撲新人選手権大会開催

今年で5回目を迎える全九州高等学校相撲新人選手権大会が、昨年に引き続き、住用町「奄美体験交流館」で12月21日(日)に開催されました。

同大会は、奄美体験交流館落成記念大会のプレ大会を含めると6大会連続で、奄美体験交流館での開催と、地元でもなじみの深い大会であります。今大会には、九州各県代表16チームが出場し、団体・個人戦で熱戦が繰り広げられ、奄美出身選手の活躍もあり、会場は終日盛り上がりを見せていました。



【大会の様子】

住用町の子どもたちが長野県小川村で交流

平成10年度から始まり、今年で11回目となる長野県小川村との交流事業ですが、今年7月には小川村から子どもたち21名を迎え、マングローブ探索や海水浴などの自然体験を通じ、住用町の子供たちとの交流を深めました。今回は、12月25日(木)~28日(日)に住用町の小学6年生19名が、小川村を3泊4日の日程で訪問してきました。

交流事業では、小川村小学生との交流会を始め、長野オリンピック記念アリーナ会場エムウェーブでのスケート体験、白馬村飯森スキー場でのスキー体験、白馬ジャンプ競技場見学、善光寺見学などを行いました。

雪が降っているのを見たことがない、触ったことがない子どもたちがほとんどでしたので、感激の連続だったようです。特に、スキー体験では、何回も転びながらも小川村の子どもたちの助けもあり、多くの子どもたちが上手に滑れるようになり、中には、小川村の子どもたちと直滑降で競争する子どももいるほどだったようです。

また、小川村での宿泊は、ホームステイもあり、より子どもたちとの交流も図られ、また、冬の雪の中での生活も垣間見るなど、本当に南で暮らす子どもたちにとって、大変素晴らしい経験になったようです。



【スキーの様子】

笠利総合支所からのお知らせ



【もちつき体験】



【丸太きり競争】



【展示の様子】



【野菜即売】



【即売の様子】



【健康相談コーナー】



【昼食時間】



【表彰者の皆さん】



【岩元梨恵さん】



【楠田莉子さん】

ふれあい・学び合う・心豊かなまちづくり 第17回笠利町まちおこしフェスティバル 第3回奄美市農業ふれあいまつり

12月14日(日)太陽が丘総合体育館で第17回笠利まちおこしフェスティバル第3回奄美市農業ふれあいまつり同時開催されました。各部門(健康部門、産業部門、文化部門)などの表彰式に続き、小・中学生の体験報告を始め、作品展示、体験コーナーなどがあり、会場の外では「地域女性団体」や「味の郷かさり」など多数の団体による農産物、水産物、観葉植物、花などの即売などが行われ、たくさんの方々で賑わいました。

アトラクションではもちつきや黒糖づくり体験や丸太切り競争なども行われ、子どもから高齢の方まで参加されていました。

また、郷土芸能発表では、赤木名校区子ども会が「南中ソーラン」手花部校区子ども会が「エイサー」を披露されフェスティバルに花を添えてくれました。続いて、第14回朝花節大会が開催され、先に行われた予選を勝ち抜いた少年11人、一般の部10人が参加し、自慢のものを披露しました。

各部門での表彰者、朝花節大会の結果は次のとおりです。

【いきいき健康の部】

【8020】

- 中 壮三(須野) ○池田サエ(用) ○榎モチヨ(節田)
- 東 光利(節田) ○郡 ナミ(節田)

【むし歯ゼロ】

- 赤木名小学校 ○1年生 今里咲輝・川畑有莉・西 愛海
- 4年生 岩井多恵・西 海静・飯田奈々
- 笠利小学校 ○4年生 元見竜也
- 緑が丘小学校 ○4年生 中間都海
- 宇宿小学校 ○4年生 前田理子
- 屋仁小学校 ○1年生 朝岡明紀・諏訪朱音
- 佐仁小学校 ○1年生 安田悠里
- 赤木名中学校 ○1年生 里海人・浜崎生海・山田大樹・大瀬千菜
- 3年生 浜田柊斗・泉このか・城下菜那

【産業振興の部】

【優秀農家】 林 誠一郎 西田昭仁 【商工部門】 手島光弘

【県農山漁村女性活動功労者】 和田美智子

【朝花節大会】

- 少年の部 最優秀賞 楠田莉子
- 優秀賞 積山友香
- 奨励賞 笠利ひさな
- 一般の部 最優秀賞 岩元梨恵
- 優秀賞 島名勇太郎
- 奨励賞 川口成美

新成人を祝う成人の式が1月5日(月)笠利農村環境改善センターにおいて76人のうち65人が参加する中行われ、大人の仲間入りとしての第一歩を踏み出しました。式典は「道の島太鼓」によるオープニングに始まり、平田隆義市長は「社会人の一員として誇りと責任を持ち、夢と希望の実現に向けて頑張ってください」と式辞を述べられました。



【意見発表者】

(左から朝さん、松田さん、西さん、榮さん)



【笠利・佐仁校区】



【宇宿・節田校区】



【赤木名・屋仁校区】



【紬姿の新成人の皆さん】

ふるさとの学舎

大島北高109

修学旅行♪(大阪・京都・奈良)



【USJにて】

3学期 始業式

1/8日(木)3学期の始業式が行われました。諏訪園校長は、一年の計は元旦にあり、ですが一日の計は朝、そして一生の計は少壮(思春期を迎えた中高生の時期)にあり、ということと大河ドラマ「天地人」の直江兼続の生き方を例にたとえ「他人を思い、正しく行い、やるべきことをやりとおすことが大切」、「見つめられ、愛されている自分を鍛えることが将来の架け橋になる」と講話されました。生徒も決意を新たに新しい学期に入れたと思います。



【始業式の様子】

平成20年度 笠利公民館講座 閉講式のご案内

日時: 平成21年2月15日(日)
場所: 笠利農村環境改善センター (閉講式・成果発表・各講座作品展示)
受付 午後1:00~ 午後1:30 開式



【昨年の閉校式から】

笠利地区行事予定表

| 2月行事予定 | | | |
|----------|---|---|--|
| 5 | 日 | 木 | 笠利地区小・中学校音楽発表会(13:40開演 農村環境改善センター) 駐在員会(9:00~笠利総合支所大会議室) |
| 6 | 日 | 金 | 群馬県みなかみ町交流事業(~10日) |
| 9 | 日 | 月 | 歯科検診(9:00~ふれ愛の郷) |
| 10 | 日 | 火 | たんぽぽクラブ(10:00~ふれ愛の郷) |
| 13 | 日 | 水 | 民生委員定例会(9:30~ふれ愛の郷) |
| 15 | 日 | 日 | 笠利公民館合同閉講式(13:30~農村環境改善センター) |
| 18 | 日 | 木 | 乳幼児健診(13:30~ふれ愛の郷) |
| 19 | 日 | 月 | 健康相談(13:30~ふれ愛の郷) |
| 21 | 日 | 土 | スポ少卒業記念ソフトボール大会(8:30~宇宿漁港グラウンド) |
| 28 | 日 | 土 | スポ少お別れバレーボール大会(8:30~太陽が丘総合体育館) |
| 3月行事予定前半 | | | |
| 2 | 日 | 月 | 大島北高校卒業式 |
| 12 | 日 | 木 | 両中学校卒業式 |

- 寄付 次の方から奄美市社会福祉協議会笠利支所へご寄付を頂きましたので、芳名を記載し誠意を表します。
- 上村秀和様(崎原)
 - 笠嶋政秋様(崎原)
 - 東 ナツ様(平)
 - 岩元 巖様(打田原)
 - 東 条みさえ様(須野)
 - 吉田 静良様(土盛)
 - 竹田 剛様(名瀬)
 - 日高 英良様(笠利3区)
 - 山下 重徳様(鹿児島市)
 - 亡母 タケコ様
 - 亡母 大山スミ様
 - 亡母 ツル様
 - 亡母 マサ子様
 - 亡母 百枝様
 - 亡妻 ナツ工様
 - 亡夫 重光様
 - 亡母 イク様
 - 亡母 タイ様

まちの話



奄美市認定一集落1ブランド紹介 宇宿稲すり踊り



「稲すり踊り」は、稲作行事の盛んだったところ奄美各地で踊られていました。笠利では明治時代頃から宇宿を中心に踊られていたようです。

米の収穫を終え、豊作に感謝する踊りとして苗代づくりから田植え、収穫、稲すりまでの工程を表現し、踊り手がサンバラ、ダッコク、ウス手に別れ、「イネスリスリヨアラクリユリヨ」と互いに唄を掛け合い壮快に踊られます。

昭和40年に保存会が結成された稲すり踊りは、現在宇宿小学校の子供たちにも継承され、校区の運動会や各種イベントで披露されています。

一集落1ブランドホームページ
<http://amamibrand.jp/>

あんぜん・あんしんメール登録方法

携帯電話で、amami-borhan@po5.synapse.ne.jp宛てに①居住地の市町村名②お名前③職業又は団体等(例、〇〇小学校、〇〇役場、会社員など)④連絡先(携帯電話の番号)を書き込んだメールを送信してください。

登録完了後あんぜん・あんしんメールの配信を行います。
※空メールでは登録されません。
※PCのメールを受信できるように設定してください。
奄美大島防犯団体連絡協議会 TEL:53-0110(300)



【一斉放水の様子】

奄美市消防出初式
1月4日(日)、伊津部小学校校庭で、奄美市消防出初式が行われました。(本紙4ページで消防団員の表彰者を紹介しています。)



新成人のつどい(名瀬地区)
1月5日(月)、奄美文化センターで、名瀬地区の新成人のつどいが行われ、485名の新成人が出席しました。

名瀬

新成人のつどい(名瀬地区)・紬の日のつどい

午後からは、中央通りアーケードで、紬の日のつどいが行われ、紬ショーやシマ唄ライブなどがあり、多くの市民が集まりました。



住用

シマの人気者

おさめ ここは
納心華ちゃん
平成20年1月10日
父 弘樹 母 美香代(見里)
元気いっぱいかわいい女の子に育ってね。(父・母より)



しのざき しゅうき
篠崎 終希ちゃん
平成20年1月18日
父 満浩 母 真奈美(見里)
力強く、そして優しく、まっすぐな心を持った子になってね。君ならなれる!!(父・母より)



奄美市駅伝大会に、住用町単独チームで初参加

今年から奄美市の大会として開催された「第42回成人祝賀奄美市地区対抗駅伝競走大会」に、今年初めて住用町単独チームとして参加しました。

初めて走る名瀬地区内のコースに戸惑いながらも、出場者全員が力を合わせタスキをつなぎ、2区中学女子で久保愛結美さん、第10区50歳代男子で江畑秀利さんが見事区間賞に輝く活躍もあり、総合成績では6位と健闘いたしました。選手役員の皆さん本当にお疲れ様でした。



【住用町チーム選手団】

住用町成人式開催

1月3日(土)、奄美体験交流館で住用町成人式が行われ、新成人を迎えた22名が、大島紬や振袖、スーツ姿で参加されました。

式では、住用町成人式での恒例により、新成人が、1人1人成人を迎えるにあたっての抱負を述べ、厳かな中にも和やかな式典となりました。



【新成人記念写真】

笠利

町の人気者

宝満一歳になりました。ことものは町づくりに努めましよう。

長寿は町の誇り 畠 芳夫さん(用)敬老祝い金贈呈

12月29日、用にお住まいの畠 芳夫さんが満百歳を迎え、同日、笠利町地域自治区事務所長といきいき健康課の関係職員が敬老祝い金と証書を贈呈し長寿を祝いました。諏訪事務所長が「夫婦揃って百歳を迎えられるのは県内でもないこと、今後も末永く元気でいてください」とお祝いの言葉をかけると「ありがとうございます」と笑顔で答えていました。また、妻の

シツエさんは10月に満百歳を迎えられました。畠さんは明治42年12月29日生の55人目になります。



奄美市笠利町駐在員会奉仕作業

奄美市笠利町駐在員会(松崎文好会長)は、毎年恒例となっている奉仕作業を去る12月12日(金)定例駐在員会終了後に宇宿漁港公園にて空き缶拾いや草刈作業を実施しました。

松崎会長は、作業終了後「恒例となった作業に皆さん参加いただき感謝しています」参加者の労をねぎらいました。夜には笠利総合支所の事務所長や課長らと合同忘年会を開催し、連携を深めました。



【作業の様子】



【参加された駐在員の皆さん】

岩元夢姫ちゃん
平成20年2月1日
慎吾(辺留)



西優斗ちゃん
平成20年2月18日
竜馬(須野)



本間崇寛ちゃん
平成20年2月26日
泰伸(平)



安永燎牙ちゃん
平成20年2月22日
紀子(中金久)

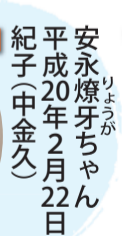

赤塚結南ちゃん
平成20年2月25日
賢二(用)



下津颯陸ちゃん
平成20年2月18日
純昭(笠利)

